



Primăria  
Municipiului  
Timișoara

**Starea economică, socială și de mediu  
a Municipiului Timișoara  
2025**

# Cuprins

	Cuvânt înainte	03
	Introducere	04
01	<b>Economie</b>	
	1.1. Dinamica mediului de afaceri	05
	1.2. Proiecte de investiții, reparații și infrastructură	07
	1.3. Finanțări nerambursabile	08
02	<b>Social</b>	
	2.1. Servicii sociale, medicale și siguranță	09
	2.2. Educație și infrastructură educațională	10
	2.3. Cultură și turism	11
03	<b>Mediu</b>	
	3.1. Protecția mediului și neutralitate climatică	12
	3.2. Spații verzi recreative	12
	Concluzii	13

# Cuvânt înainte

Calitatea vieții în Timișoara rămâne ridicată și este principala noastră prioritate. Avem încă multe provocări: digitalizarea serviciilor pentru a-i servi mai bine pe oameni, creșterea calității serviciilor publice și o dezvoltare urbană echilibrată. Fondurile europene sunt esențiale în acest proces și le folosim pentru proiecte de mobilitate, regenerare urbană și infrastructură în educație și sănătate.

Traversăm o perioadă dificilă, cu creșteri ale costului de trai și instabilitate în regiune. Cu toate acestea, Timișoara continuă să crească și rămâne o comunitate rezilientă. Vedem îmbunătățiri treptate, dar clare, în percepția locuitorilor asupra calității vieții. Este un semn că direcția este corectă și că, împreună, mergem înainte.

Un ciclu important de investiții publice s-a încheiat în 2024, iar pe proiectele rămase am avansat semnificativ în ultimul an. După decenii de așteptare, am deschis traficul la Pasajul Solventul, sub liniile de cale ferată, iar la Stadionul „Eroii Timișoarei” am depășit trei sferturi din lucrări. În același timp, pregătim următorul val de proiecte care va modela dezvoltarea orașului în anii următori.

Ne concentrăm pe trei nuclee strategice. În est, regenerăm cartierul Fabric, completăm Inelul II și transformăm fostele hale de tramvaie în Multiplexity, un nou centru cultural de interes regional. În sud, lucrăm la regenerarea piețelor Mocioni și Maria și la un coridor verde de mobilitate de la intrarea în oraș pe Calea Șagului până la Podul Maria. În vest, construim un nod major de mobilitate în jurul Pasajului Solventul, cu drumuri noi, un pod peste Bega spre cartierul Dâmbovița, o legătură de tramvai până la Gara de Nord și un bulevard care va conecta zona de viitoarea centură.

Timișoara nu se dezvoltă doar prin proiecte, ci și prin oamenii care contribuie la ele. Colaborăm constant cu mediul de afaceri, universitățile și societatea civilă, pentru că un oraș puternic se construiește împreună. Parteneriatele pe care le dezvoltăm astăzi susțin creșterea orașului pe termen lung.

Dominic Fritz  
Primarul Municipiului Timișoara

# Introducere

Pentru a înțelege cum funcționează un oraș precum Timișoara, este util să privim dezvoltarea sa din trei perspective principale: economică, socială și de mediu. Aceste domenii arată cum își gestionează orașul resursele, cum trăiesc oamenii în comunitate și cât de sănătos este mediul în care se dezvoltă. Împreună, ele oferă o imagine clară și echilibrată asupra realității urbane.

## Economic

arată cum funcționează „partea financiară” a orașului. Se referă la locurile de muncă, firmele, investițiile și veniturile oamenilor, dar și la investițiile autorităților publice cu scopul de a crește calitatea vieții locuitorilor.

## Social

reflectă viața oamenilor din oraș. Include accesul la școli, spitale, locuințe, servicii publice și ajutor social. De asemenea, se referă la cât de bine trăiesc oamenii, cât de siguri se simt și ce calitate a vieții au.

## Mediu

privește natura și spațiul în care trăim: calitatea aerului, a apei, spațiile verzi, curățenia și modul în care sunt protejate resursele naturale. Este legat de cât de sănătos și curat este orașul pentru locuitorii săi.

Abordarea celor trei dimensiuni – economică, socială și de mediu – permite o înțelegere unitară a modului în care un oraș precum Timișoara funcționează ca sistem. Doar analizând împreună aceste componente se poate contura o imagine echilibrată asupra dezvoltării sale și asupra factorilor care influențează prezentul și viitorul comunității.

# 1. Economie

## 1.1. Dinamica mediului de afaceri

### Dinamica firmelor în 2025, la nivelul orașului Timișoara

Indicator	Total
Firme în funcțiune la finalul anului 2025	39.678
Înființări 2025	3.828
Radieri 2025	1.585
Insolvențe 2025	221
Capital românesc (unic CUI, Timișoara)	36.563
Capital străin (unic CUI, Timișoara)	4.435

Număr de firme la nivelul UAT Timișoara, 2025  
Sursa: Oficiul Național al Registrului Comerțului

Cele mai multe firme nou înființate în 2025, în Timișoara, fac parte din clasa CAEN 4933 - Transporturi terestre de pasageri cu vehicule cu șofer, pe bază de comandă (1.104 firme). În topul claselor cu cele mai multe firme înființate se mai află 6210 - Activități de realizare a soft-ului la comandă (software orientat client) (196 de firme) și 7020 - Activități de consultanță în afaceri și management (139 de firme).



Peste  
**78 miliarde lei**  
cifra de afaceri totală  
la nivelul Municipiului  
Timișoara înregistrată  
în 2024

**126.000**  
numărul mediu  
al salariaților  
din întreprinderi active  
în Municipiul Timișoara,  
în 2024

**69,73%**  
rata de ocupare  
a persoanelor cu vârsta  
între 18-62 ani, la nivelul  
județului Timiș, în 2025

## Ocuparea forței de muncă și demografia

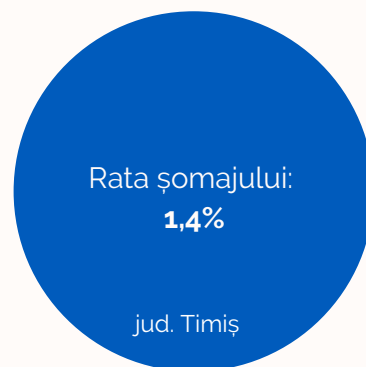

decembrie 2025

### Dinamica populației imigrante și forța de muncă în 2025, la nivelul județului Timiș

- Permise de ședere emise: 6.420 (6.173 ședere temporară; 247 pe termen lung);
- Certificate de înregistrare (UE): 1.211; Cărți de rezidență permanentă (UE): 152;
- Cereri avize angajare în muncă: 2.158 cereri depuse; 1.634 avize favorabile; 384 avize respinse; restul în curs de soluționare;
- Cereri pentru reîntregirea familiei: 139 cereri depuse, 47 soluționate favorabil; 43 respinse; restul în curs;
- Activități de control: 251; 72 străini depistați în situații ilegale.
- Măsuri: 136 decizii de returnare; 85 nepermiterea intrării în UE/SEE/Elveția; 225 sancțiuni contravenționale (valoare totală 500.200 lei).

## Demografia

- Populația Timișoarei după domiciliu, la 1 iulie 2025: 294.727 (date provizorii);
- Vârsta medie a populației după domiciliu a municipiului Timișoara, la 1 iulie 2025: 45 de ani (date provizorii);
- Stabiliri cu domiciliul în municipiul Timișoara, în 2024 (inclusiv migrația internațională): 5.755 de persoane;
- Plecări cu domiciliul din municipiul Timișoara, în 2024 (inclusiv migrația internațională): 10.725 de persoane;
- Rata natalității în județul Timiș, în 2024: 7,4/1.000 locuitori;
- Număr născuți vii în municipiul Timișoara, în 2024: 1.848; Număr decedați în municipiul Timișoara, în 2024: 3.022.

# 1.2. Proiecte de investiții, reparații și infrastructură

## Investiții rutiere și autostrăzi (2025)

- Drum de legătură Arad-Timișoara A1 – DN69;
- Autostrada A1 Lugoj–Deva Lot 2 (Secțiunea E și finalizare D);
- Autostrada A9 Timișoara–Moravița, Lot 1;
- Autostrada A9 Timișoara–Moravița, Lot 2;
- Varianta de Ocolire Timișoara Vest;
- Pasaj denivelat DC 152 (Calea Urseni) – VO Timișoara Sud;
- Extindere VO Timișoara Nord la 4 benzi (DN6–DN69);
- Pasajul Solventul
- Podul Solventul
- Strada Gării
- Podul Iuliu Maniu (Muncii)
- Pasajul Polonă
- Inelul II - Tronson: Bulevardul Corneliu Coposu-Strada Enric Baader;
- Magistrala Verde Șagului.

## Infrastructura rutieră a municipiului Timișoara, în 2025

Lungime totală  
de **666 km**

**249 de străzi**  
refăcute total

**65.000 mp**  
de marcaje trasate  
și **1.593 de**  
indicatoare rutiere  
montate

82.996 locuri  
de parcare  
în municipiu, dintre  
care **446 locuri**  
au fost amenajate  
în 2025



## Transport public în Timișoara

În anul 2025, sistemul de transport public din Timișoara a inclus 18 linii de autobuz, 6 linii de troleibuz, 9 linii de tramvai, 6 vaporeșe.

În 2025, au fost recepționate 10 troleibuze noi. Transportul alternativ a inclus 570 biciclete în sistemul de bike-sharing, cu peste 28.000 de conturi active,

**177 milioane validări**  
de călătorie în 2025

## Transport aerian în/din Timișoara, în 2025

Comparativ cu 2024, în 2025, se remarcă o creștere a activității pe Aeroportul Internațional „Traian Vuia” Timișoara - mai mult cu peste 700 de mișcări ale aeronavelor (creștere cu aproximativ 5%), circa 10% mai mulți pasageri, 5 noi destinații regulate și 2 noi destinații charter.

Destinațiile cu cele mai multe zboruri în/din Timișoara, pe parcursul anului 2025, au fost: București (frecvență săptămânală, între 33 și 43 de zboruri), Munchen (frecvență săptămânală de 21 de zboruri) și Londra (frecvență săptămânală de 7 zboruri).

## 1.3. Finanțări nerambursabile

În 2025, au fost semnate 10 contracte de finanțare, cu o valoare eligibilă cumulată de **460.758.965 lei fonduri nerambursabile atrase**.

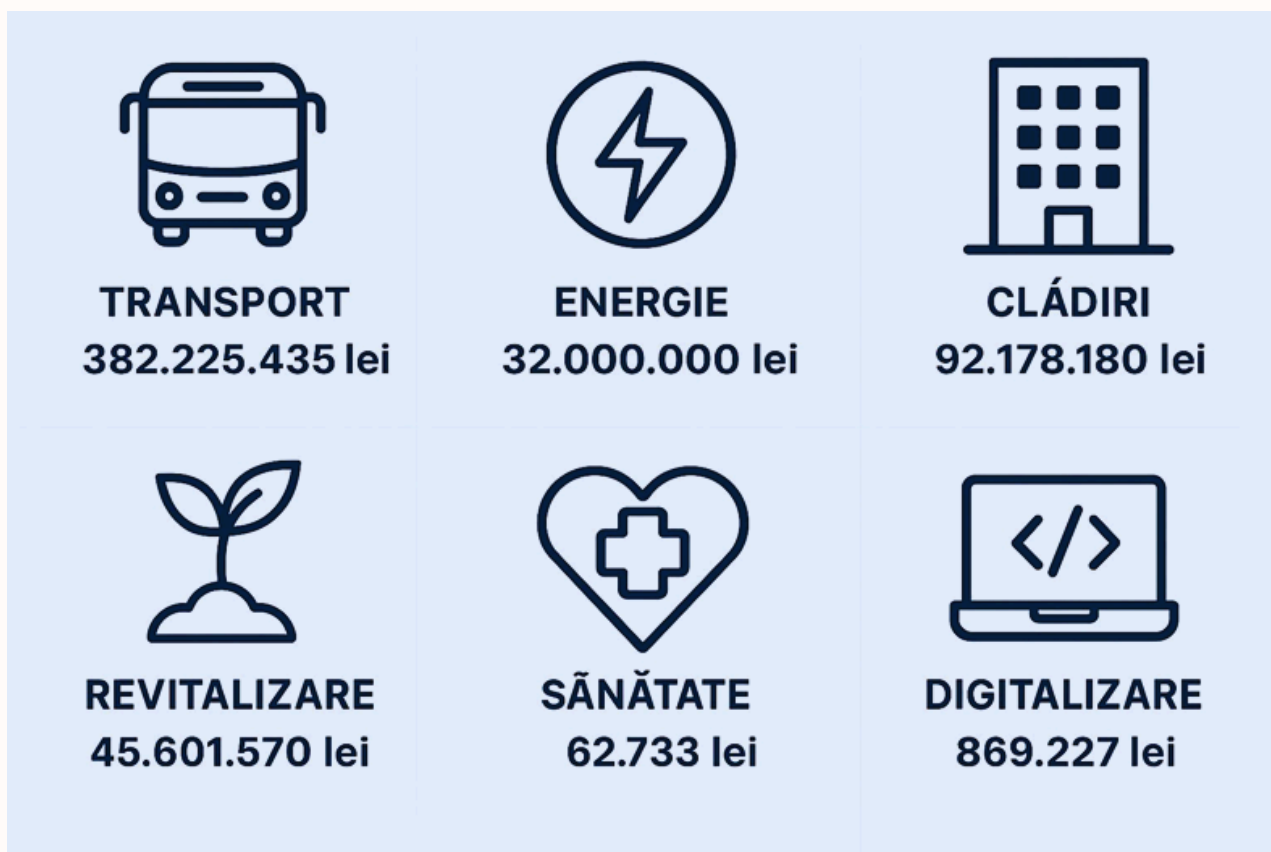

Valoarea eligibilă a proiectelor contractate în anul 2025, pe domenii de finanțare

Exemple de proiecte stragice gestionate prin finanțări nerambursabile: Regenerare Zona Piața Traian, regenerare Zona Piața Mocioni, Colegiul Tehnic Henri Coandă – eficiență energetică, Liceul Tehnologic de Industrie Alimentară – Școală verde inteligentă, Școala Gimnazială nr. 1 – Școală verde inteligentă, Școala Gimnazială nr. 16 – eficiență energetică (Corp C1), Construire creșă medie – Strada Învățătorului, Memorialul (Traseul) Revoluției 1989, Modernizare stații tramvai Linia 1.

# 2. Social

## 2.1. Servicii sociale, medicale și siguranță



**5.658 beneficiari**

ai serviciilor sociale oferite de Direcția de Asistență Socială în 2025, prin intermediul a

**23 de structuri**

**Servicii noi în 2025:**

- Centrul de Zi pentru Tineri cu Dizabilități „Podul Lung”
- Centrul de Zi pentru Persoane Adulte cu Dizabilități „Dr. Aurora Heim”
- Echipa Mobilă pentru Persoane Adulte cu Dizabilități

### Servicii medicale

Timișoara dispune de 19 unități spitalicești și peste 3.500 de medici, acoperind multiple specializări medicale.

Bolile cardiovasculare, afecțiunile respiratorii și tumorile sunt principalele cauze de mortalitate, indicând nevoia de prevenție.

### Indicatori privind aplicarea legislației și ordinii publice în Timișoara

**19.543**

avertismente aplicate

**86.601**

amenzi aplicate

**44.811.401 lei**

valoarea amenzilor aplicate

**54.888**

sesizări primite

La nivelul Timișoarei, în 2025, prin intermediul Direcției Poliția Locală a Municipiului Timișoara și al IPJ Timiș.

## 2.2. Educație și infrastructură educațională

Învățământ preuniversitar



**19,4 milioane de lei**

utilizați pentru reparații în școli în 2025, cu aproape 5 milioane de lei mai mult decât în 2024

**Aproape 900 de elevi și profesori**

din școlile din Timișoara au primit premii în valoare totală de aproximativ 550.000 lei.



Primăria  
Municipiului  
Timișoara

La nivelul Municipiului Timișoara, în anul școlar 2025–2026, 51.585 de elevi erau înscriși în peste 2.300 de clase, susținuți de aproape 3.900 de cadre didactice.

**Mediul universitar:**

**6 universități**

4 universități de stat  
2 universități private

**37 de facultăți**

58 de programe cu predare în limbi străine

**Peste 45.300 studenți**

în Timișoara, în anul universitar 2024-2025, cu 1.661 mai mulți decât în anul anterior

**3.695 studenți străini**

în Timișoara, în anul universitar 2024-2025

## 2.3. Cultură și turism

Rețeaua instituțiilor de cultură din Timișoara constituie un element central al vieții urbane și al identității locale. Aceasta cuprinde instituții reprezentative, precum Opera Națională Română, Filarmonica „Banatul” și teatrele Național, Maghiar și German, care oferă o paletă diversă de manifestări artistice în mai multe limbi. Activitatea lor este completată de muzee, biblioteci și centre culturale. În 2025, aceste instituții au susținut un număr ridicat de evenimente și au atras un public numeros, cu impact pozitiv asupra atractivității orașului și asupra dezvoltării sale culturale și sociale.

**Centrul de Proiecte al Municipiului Timișoara** a gestionat, în 2025, un buget de 14.550.000 lei, 8 programe de finanțare, 201 proiecte/burse/mobilități și a administrat 4 cinematografe publice.

**4 cinematografe  
publice**

reabilitate și redat  
comunității, dintre  
care unul redeschis  
în 2025 (Cinema  
Johnny)

Aproximativ  
**116.000 spectatori**  
în 2025

Peste **1.440**  
**de proiecții sau**  
**evenimente**

Evenimentele și festivalurile din Timișoara contribuie semnificativ la dinamica vieții culturale și la creșterea vizibilității orașului. Agenda anuală reunește manifestări din domenii variate, precum muzică, teatru, literatură și patrimoniu, adresate unui public divers.

### Ziua Timișoarei/City Celebration 2025

- **197 evenimente**
- **Peste 84.600 de participanți**
- **Aproximativ 65.000 spectatori în locația principală**

În 2025, Timișoara a înregistrat 296.199 de sosiri turistice, cu 11.009 mai multe decât în 2024 (o creștere de 3,86%). În ceea ce privește numărul de înnopțări, în 2025 s-au înregistrat 542.554, cu 3,66% mai multe față de anul precedent. Durata medie a sejurului a fost de 1,83 zile, la același nivel ca în 2024.

# 3. Mediu

## 3.1. Protecția mediului și salubritate



În 2025, la nivelul Municipiului Timișoara

Timișoara și-a propus să atingă neutralitatea climatică până în anul 2035 prin inițiativa M100 și măsuri concrete de reducere a emisiilor.

## 3.2. Spații verzi recreative

- **2.380 arbori**  
plantați pe arterele principale;
- **27.065 arbuști**  
plantați în parcuri și scuaruri;
- **86.406 flori anuale**  
și 61.568 flori bienale plantate;  
180.722 bulbi lalea;
- **8.962 mp**  
însămânțări noi de ierburi;
- **22.773.933 mp**  
suprafață totală cosită;
- **19.356 tăieri**  
de corecție la arbori;
- **4.696 arbori**  
defrișați pe domeniul public,  
în 2025.

În 2025, a fost finalizat Registrul Local al Spațiilor Verzi, în care aproape 180.000 de arbori și 627 de hectare de zone verzi sunt inventariate.

# Concluzii

Privind în ansamblu, anul 2025 conturează imaginea unui oraș viu și în continuă transformare. Timișoara își păstrează rolul de centru economic important, cu un mediu de afaceri activ și o piață a muncii stabilă. Investițiile în infrastructură, transport și utilități arată o direcție clară spre modernizare și dezvoltare.

Din punct de vedere social, orașul demonstrează o preocupare constantă pentru oameni. Serviciile sociale și medicale s-au diversificat, iar sistemul educațional – de la școli până la universități – continuă să fie un punct forte al Timișoarei. Viața culturală bogată și numărul în creștere al turiștilor confirmă faptul că orașul este, nu doar un loc în care se trăiește bine, ci și unul care atrage și inspiră. În același timp, există provocări reale, precum siguranța sau unele tendințe demografice, care necesită atenție în continuare.

În ceea ce privește mediul, Timișoara face pași importanți către un viitor mai sustenabil. Inițiativele pentru reducerea poluării, extinderea infrastructurii verzi și promovarea mobilității alternative arată un angajament clar pentru un oraș mai curat și mai sănătos.

Timișoara este un oraș care evoluează, îmbinând dezvoltarea economică cu grija pentru comunitate și mediu. Direcția este una pozitivă, iar potențialul de creștere rămâne ridicat, cu condiția menținerii unui echilibru între progres și calitatea vieții.

Prezentul material a fost realizat cu sprijinul mai multor instituții din Municipiul Timișoara, care au contribuit la colectarea și furnizarea datelor.